Asociația Altitudine

Administrația

SITULUI NATURA 2000 MUNȚII ȚARCU

REGULAMENTUL

SITULUI NATURA 2000 MUNȚII ȚARCU

ROSCI0126

CUPRINS

CAPITOLUL 1 ..... **3**

DISPOZIȚII GENERALE 3

CAPITOLUL 2 ..... **4**

CONSTITUIREA, SCOPUL, LIMITELE ȘI ADMINISTRAREA SITULUI NATURA 2000 MUNȚII ȚARCU 4

CAPITOLUL 3 ..... **5**

AVIZAREA PLANURILOR, PROIECTELOR ȘI ACTIVITĂȚILOR 5

CAPITOLUL 4 ..... **6**

REGLEMENTAREA ACTIVITĂȚILOR DESFĂȘURATE PE TERITORIUL SITULUI NATURA 2000 MUNȚII ȚARCU 6

Fondul Forestier *6*

Fondul cinegetic *6*

Pășunatul *7*

Accesul / circulația în Aria Protejată *7*

Activități industriale *8*

Turism și sport *8*

Deșeuri *9*

Urbanism și amenajarea teritoriului *10*

Activități de cercetare științifică *10*

Finanțarea activităților *11*

CAPITOLUL 5 ..... **12**

SANCȚIUNI 12

ANEXA 1 ..... **13**

ANEXA 2 ..... **14**

ANEXA 3 ..... **18**

ANEXA 4 ..... **19**

ANEXA 5 ..... **21**

ANEXA 6 ..... **32**

CAPITOLUL 1

Dispoziții generale

Articolul 1. Regulamentul cuprinde regulile ce trebuie respectate pe teritoriul sitului **Natura 2000 Munții Tarcu**, precum și modul în care se vor desfășura activitățile din perimetrul sitului. Prezentul regulament este elaborat în conformitate cu prevederile OUG nr. 57/2007 privind regimul ariilor naturale protejate, conservarea habitatelor naturale, a florei și faunei sălbatice, cu modificările și completările ulterioare, aprobată prin Legea nr. 49/2011.

Articolul 2. Respectarea prezentului regulament este obligatorie pentru toate persoanele fizice și juridice care dețin sau administrează terenuri și alte bunuri și/sau care desfășoară activități în perimetrul sau în vecinătatea acestui sit.

Articolul 3. Aria de interes comunitar **ROSCI0126 – Munții Țarcu**, denumită în continuare **situl Natura 2000 Munții Țarcu**, a fost declarată în anul 2007 prin Ordinul nr. 1964 din 13/12/2007 publicat în Monitorul Oficial, Partea I nr. 98 din 07/02/2008 privind instituirea regimului de arie naturală protejată a siturilor de importanță comunitară, ca parte integrantă a rețelei ecologice europene Natura 2000 în România.

Articolul 4. Lista speciilor și habitatelor de interes comunitar care sunt protejate în **situl Natura 2000 Munții Țarcu** se găsește în fișa standard de date a sitului – ***Anexa 4*** a prezentului regulament – respectiv în Anexa nr. 6 la OM nr. 1964/2007.

Articolul 5. Administrarea sitului Natura 2000 Munții Țarcu se realizează de către Asociația Altitudine, prin **Administrația sitului Natura 2000 Munții Țarcu**, denumită în continuare **Administrație.**

CAPITOLUL 2

Constituirea, scopul, limitele și administrarea sitului Natura 2000 Munții Țarcu

Articolul 6. *Sit de importanță comunitară* înseamnă un sit care, în cadrul regiunii sau regiunilor biogeografice cărora le aparține, contribuie în mod semnificativ la menținerea sau readucerea unui habitat din anexa I sau a unei specii din anexa II la un stadiu corespunzător de conservare și, în același timp, la coerența sistemului Natura 2000, precum și/sau la menținerea diversității biologice a regiunii sau regiunilor biogeografice respective.

(1) Scopul principal pentru care a fost înființat situl Natura 2000 Munţii Ţarcu este cel de conservare a biodiversităţii prin menținerea speciilor şi habitatelor de interes comunitar pe termen lung, ca sisteme suport pentru dezvoltarea sistemului socio-economic. Obiectul prezentei Directive este să contribuie la menținerea biodiversității prin conservarea habitatelor naturale și a speciilor de floră și faună sălbatică de pe teritoriul statelor membre în care se aplică tratatul.

(2) În vederea realizării scopului se aplică activități de conservare a biodiversității (***Anexa 5*** a prezentului Regulament), se stabilesc măsuri necesare pentru realizarea activităţilor tradiţionale şi de utilizare durabilă a resurselor naturale fără a prejudicia obiectivele de conservare, se încurajează acțiuni de dezvoltare durabilă a comunităţilor din vecinătate şi a turismului pe baza valorilor ariei protejate și se reglementează condițiile în care se pot realiza diferitele planuri şi proiecte pentru a nu afecta semnificativ habitatele şi speciile de interes comunitar și cele care contribuie la menţinerea acestora.

Articolul 7. Reprezentarea cartografică a limitelor teritoriale ale sitului Natura 2000 Munții Țarcu, este stabilită în Ordinul 1964/2007 al Ministerului Mediului şi Dezvoltării Durabile și este prezentată în ***Anexa 1*** la Regulament.

Articolul 8. Administrația are responsabilitatea elaborării şi urmăreşte respectarea Regulamentului şi a Planului de Management, planifică, organizează şi desfăşoară activităţi specifice şi supraveghează toate activităţile care se desfăşoară pe teritoriul ariei, pentru asigurarea îndeplinirii obiectivelor de management.

Articolul 9. În activitățile sale, Administrația este coordonată de **Consiliul Științific** al sitului Natura 2000 Munții Țarcu (denumit în continuare **CȘ**), constituit în baza prevederilor OUG 57/2007 cu modificările și completările ulterioare, și a prevederilor contractuale stipulate în **Contractul de administrare nr. 02/01.03.2010**, prin care Asociația Altitudine a primit în administrare situl Natura 2000 Munții Țarcu.

Articolul 10. Participarea factorilor interesați la managementul sitului Natura 2000 Munții Țarcu se asigură prin **Consiliul Consultativ**, care are un rol consultativ în planificarea și realizarea activităților legate de administrarea sitului Natura 2000 Munții Țarcu.

CAPITOLUL 3

Avizarea planurilor, proiectelor și activităților

Articolul 11. Pe teritoriul sitului Natura 2000 Munții Țarcu sunt acceptate doar planurile, proiectele și activitățile fără impact negativ semnificativ asupra habitatelor naturale și speciilor de floră și faună sălbatică de interes conservativ și/sau protectiv.

Articolul 12. Emiterea actelor de reglementare de către autoritățile competente în domeniul protecției mediului pentru planurile, proiectele și activitățile de pe teritoriul sitului Natura 2000 Munții Țarcu, care pot avea un impact negativ semnificativ asupra speciilor și habitatelor, se face cu avizul Administrației, în conformitate cu prevederile legale.

Articolul 13. Avizul Administrației se eliberează conform procedurii interne de avizare, stipulată în ***Anexa 2*** a Regulamentului, aprobată de către Consiliul Științific al sitului Natura 2000 Munții Țarcu și publicată pe site-ul web al Administrației.

Articolul 14. Pentru analiza documentațiilor depuse în vederea obținerii avizului, Administrația poate percepe tarife, în conformitate cu prevederile legale.

Articolul 15. Tariful va fi stabilit în funcție de dificultatea și complexitatea planului/proiectului respectiv conform Proiectului de Ordin de Ministru privind aprobarea Metodologiei de aplicare a tarifelor de către administratorii / custozii ariilor naturale protejate.

CAPITOLUL 4

Reglementarea activităților desfășurate pe teritoriul sitului Natura 2000 Munții Țarcu

Fondul Forestier

Articolul 16. Pe terenurile ce fac parte din fondul forestier inclus în situl Natura 2000 Munții Țarcu se vor executa numai lucrările prevăzute de amenajamentele silvice, cu respectarea obiectivelor de conservare ale speciilor și habitatelor de interes conservativ. Aprobarea amenajamentelor silvice se face în urma avizării acestora de către Administrație.

Articolul 17. Administrația va verifica punerea în practică a lucrărilor prevăzute în amenajament. Structurile silvice de administrare vor prezenta Administrației pentru avizare borderoul/planul de amplasare a tăierilor de masă lemnoasă de pe suprafața sitului Natura 2000 Munții Țarcu.

Articolul 18. Se interzice pe suprafața sitului Natura 2000 Munții Țarcu plantarea în fondul forestier a altor specii lemnoase decât cele autohtone, specifice sitului. În cazul plantărilor sistematice de specii lemnoase se vor folosi puieți proveniți din material genetic local.

Articolul 19. Acțiunile de monitorizare a efectivelor din specii de interes cinegetic, a stării de sănătate a acestora, precum și paza împotriva acțiunilor ilegale care pot afecta fauna sau arealele unde acestea se găsesc, se organizează în comun de către personalul de specialitate al gestionarilor fondurilor cinegetice legal constituite și al Administrației.

Articolul 20. Managementul speciilor de interes cinegetic și care nu fac obiectul conservării din aria protejată se face conform prevederilor legislației specifice din domeniu și ține cont de măsurile minime de conservare a speciilor și habitatelor de interes comunitar stabilite, precum și de prevederile Planului de Management al sitului Natura 2000 Munții Țarcu, după aprobarea acestuia.

Fondul cinegetic

Articolul 21. În cazul în care se constituie rezervații în situl Natura 2000 Munții Țarcu, regimul de vânătoare se va reglementa în funcție de speciile care fac obiectul protecției în aria naturală protejată.

Articolul 22. Organizarea partidelor de vânătoare pe suprafața sitului Natura 2000 Munții Țarcu se face cu Avizul Administrației sitului Natura 2000 Munții Țarcu.

Articolul 23. Acțiunile de monitorizare și evaluare întreprinse de gestionari, pe fondurile de vânătoare de pe suprafața sitului Natura 2000 Munții Țarcu se vor derula, acolo unde este posibil cu participarea unor reprezentanți ai Administrației.

Pășunatul

Articolul 24. Dreptul de exploatare a fânețelor și pășunilor de pe suprafața sitului Natura 2000 Munții Țarcu este în responsabilitatea proprietarilor acestora cu respectarea măsurilor de conservare. În acest caz taxele se plătesc la proprietari și nu la Administrația sitului Natura 2000 Munții Țarcu.

Articolul 25. Se recomandă menținerea suprafețelor actuale ale pajiștilor și fânețelor printr-un management eficient al pășunării.

Articolul 26. Administrația avizează studiile silvopastorale ce se întocmesc pentru suprafețe cuprinse în situl Natura 2000 Munții Țarcu.

Articolul 27. Este obligatorie respectarea numărului maxim de capete de animale domestice pe specii, conform studiilor silvopastorale.

Articolul 28. Pe suprafața sitului Natura 2000 Munții Țarcu, adăposturile pentru animale si stânele noi situate în extravilanul localităților, vor respecta specificul tradițional local. Amplasarea acestora se va face numai cu acordul Administrației.

Articolul 29. Locurile de târlire vor fi amplasate la cel puțin 100 de m de cursurile de apă și ținând seama de pantă.

Articolul 30. Pentru a preveni proliferarea unor specii invazive se va respecta intervalul de târlire de 2-3 nopți o oaie/mp, sau o vacă/6 mp, pe pajiștile cu covor ierbos valoros și 4-6 nopti pe pajiștile secundare fără valoare conservativă ridicată.

Articolul 31. Numărul de câini/stână și dimensiunea jujeelor, vor respecta prevederile legale - Legea 407/2006. Fiecare câine trebuie să aibă tratamentele veterinare (vaccinare, deparazitare) la zi.

Accesul / circulația în Aria Protejată

Articolul 32. Accesul şi circulaţia cu mijloace motorizate:

(1) Este interzis pe teritoriul sitului Natura 2000 Munții Țarcu. Prin excepţie, accesul public cu mijloace motorizate este permis pe drumurile deschise circulaţiei publice. Circulaţia cu mijloace motorizate pe drumurile de exploatare agricole/forestiere/altele este permisă numai proprietarilor/deţinătorilor de terenuri agricole sau păduri şi angajaţilor acestora. Astfel, se interzice circulaţia cu mijloace motorizate pe pășuni, fânețe și păduri.

(2) Excepţiile de la restricţia de acces şi circulaţie cu autovehicule vor fi: personalul Administrației, personalul silvic, personalul organelor statului cu competenţe pe teritoriu (poliţie, protecţia civilă, autorităţi de mediu, autorităţi de gospodărirea apelor, ambulanţă, etc.), personalul societăţilor comerciale care au activităţi autorizate pe teritoriul ariei, localnicii si cei care au relații contractuale cu Consiliile Locale pentru activități economice aprobate pe suprafața sitului Natura 2000 Munții Țarcu, personalul împuternicit pentru patrulări/controale, în cazul în care aceste categorii sunt în exerciţiul funcţiunii, pe bază de delegaţie.

(3) Proprietarii terenurilor vor stabilii la rândul lor dreptul de acces cu mijloace motorizate în baza unor condiții si criterii stabilite de comun acord cu Administrația.

(4) Pentru excepțiile prevăzute la alineatele 1, 2 și 3 se stabilesc reguli si condiții de la caz la caz.

Activități industriale

Articolul 33. Pe suprafața sitului Natura 2000 Munții Țarcu orice activități industriale cu impact semnificativ negativ asupra mediului situate în extravilanul localităților se desfasoara in conformitate cu prevederile legilor in vigoare.

Articolul 34 Până la aprobarea Planului de management, activitățile industriale din extravilanul localităților își vor desfășura activitatea conform autorizațiilor deținute.

Articolul 35. Activitățile industriale de pe suprafața siturilor Natura 2000, ce au un impact semnificativ negativ asupra speciilor și habitatelor de interes comunitar, sau sunt de natură să afecteze integritatea siturilor, vor mai putea funcționa numai până la data expirării autorizațiilor de mediu, sub stricta supraveghere a Administrației.

Articolul 36. Daunele provocate mediului prin activități industriale derulate pe suparafata sitului Natura 2000 Munții Țarcu vor fi compensate prin plata unor sume stabilite în baza unor studii și expertize de specialitate. Sumele vor fi utilizate de către Administrație cu scopul de a îmbunătăți starea de conservare a speciilor și habitatelor de interes comunitar.

Turism și sport

Articolul 37. Administrația va încuraja dezvoltarea turismului durabil.

Articolul 38. În situl Natura 2000 Munții Țarcu sunt permise activități de turism și educație ecologică, cu respectarea regulilor de vizitare, potrivit prezentului Regulament.

Articolul 39. Amenajările turistice de pe suprafața sitului Natura 2000 Munții Țarcu se vor face cu Avizul Administrației și vor respecta elementele arhitecturale tradiționale locale.

Articolul 40. Planificarea si aprobarea traseelor turistice montane se face in colaborare cu serviciul salvamont.

Articolul 41. În scopul protecţiei turiştilor, al asigurării calităţii şi siguranţei în furnizarea serviciilor turistice, precum şi în vederea stabilirii unor standarde calitative şi cantitative, autoritatea administraţiei publice centrale responsabilă în domeniul turismului emite pentru operatorii economici şi personalul din domeniul turismului certificate de omologare pentru trasee turistice.

Articolul 42. Activitățile de decolare, zborul și aterizarea aeronavelor în și din situl Natura 2000 Munții Țarcu se vor reglementa de comun acord cu proprietarii de terenuri stabilindu-se condițiile, motivele, criteriile și locurile de aterizare, Administratia emițând un aviz în acest sens conform reglementărilor legale în vigoare.

Articolul 43. Este strict interzisă distrugerea sau degradarea panourilor informative și a indicatoarelor, precum și a plăcilor, stâlpilor sau a semnelor de marcaj, de pe traseele turistice și a altor mijloace de semnalare montate legal de pe teritoriul sitului Natura 2000 Munții Țarcu.

Articolul 44. Camparea pe teritoriul ariei protejate se reglementează astfel:

(1) Camparea în extravilan este permisă doar în locurile special amenajate.
(2) Utilizarea terenurilor ca locuri de campare în aria protejată de către proprietarii şi administratorii de terenuri este permisă doar cu avizul Administraţiei, avizarea luând în calcul potențialul efect al campării asupra habitatelor și speciilor de interes comunitar.
(3) În cazuri excepţionale, se permite amenajarea bivuacului pe teritoriul ariei protejate cu următoarele obligaţii:
i) limitarea duratei la minimul necesar în vederea asigurării siguranţei turiştilor;
ii) părăsirea locului în aceeaşi stare în care a fost găsit.

Articolul 45. Desfășurarea activităților de spălare în apele curgătoare sau stătătoare de pe suprafața sitului Natura 2000 Munții Țarcu se pot derula doar într-un mod organizat și autorizat conform legislației.

Articolul 46. Sunt interzise sporturile nautice cu motor cu combustibil fosil şi agrementul cu ambarcaţiuni cu motor cu combustibil fosil.

Articolul 47. Practicarea de sporturi cu mijloace motorizate, care utilizează carburanţi fosili, este permisă doar pe trasee special amenajate, care pot fi realizate cu acordul Administrației.

Deșeuri

Articolul 48. Regimul deşeurilor pe teritoriul ariei protejate este reglementat conform art. 5 și 39 din OUG 78/2000 actualizată prin Ordonanța de Urgență nr. 61/2006, astfel:
(1) Este interzisă abandonarea deşeurilor de orice fel pe teritoriul ariei protejate.
(2) Gestionarii locurilor de campare pentru care se percepe taxă de campare au responsabilitatea depozitării temporare a deşeurilor cu respectarea condiţiilor legale și a prezentului Regulament.
(3) Autorităţile publice locale de pe raza ariei protejate au responsabilitatea asigurării colectării şi transportului deşeurilor menajere din localităţi la punctele legale de colectare a deşeurilor.
(4) Autorităţile publice locale de pe raza ariei protejate au responsabilitatea de a desfiinţa depozitele ilegale de deşeuri aflate pe teritoriul lor administrativ din aria protejată.
(5) Deţinătorii cu orice titlu a terenurilor din cuprinsul ariei protejate au obligaţia de a asigura luarea măsurilor de salubrizare/curăţare a terenurilor.

Articolul 49. Deșeuri menajere:
(1) Toate spaţiile amenajate pentru folosinţă publică (teleferic, teleschi, unităţi de cazare / masă, alimentaţie publică, unităţi de cult, unităţi administrative, servicii sanitare / salvamont) vor fi dotate cu containere pentru deşeuri amenajate conform legii. Administratorii acestora au obligaţia evacuării deşeurilor în locurile autorizate din afara ariei protejate în termenul şi condiţiile prevăzute de lege.
(2) Fiecare proprietar de construcţie, agent economic, regie autonoma, etc. are obligaţia evacuării deşeurilor din situl Natura 2000 Munții Țarcu.
(3) Este interzisa abandonarea şi depozitarea deşeurilor în situl Natura 2000 Munții Țarcu.
(4) Administratorii stânelor au obligaţia depozitării temporare a deşeurilor menajere proprii şi evacuarea periodică din situl Natura 2000 Munții Țarcu.

(5) Toate containerele pentru deşeuri menajere vor fi prevăzute cu mecanisme de închidere care sa împiedice accesul animalelor sau vor fi amplasate în spaţii riguros îngrădite pentru a nu permite accesul animalelor.

Articolul 50. Deșeuri din construcții:

(1) Consiliile locale vor gestiona evacuarea deseurilor din aria protejata, conform legislatiei in vigoare.
(2) Pentru fiecare lucrare de construcţie, proprietarul va avea obligaţia să facă dovada depozitării deşeurilor rezultate.
(3) Nu se vor depozita roci şi pământ provenite din excavarea gropilor de fundaţie, sau materiale de construcţii, orice alte deşeuri cu exceptiile prevazute de acordurile de mediu.
(4) Nu se vor depozita temporar sau permanent materiale în râuri sau pe maluri decat cu excepțiile prevăzute de acordurile de mediu.

Urbanism și amenajarea teritoriului

Articolul 51. Realizarea de construcții noi in afara zonelor de intravilan stabilite aprobate prin Planurile Urbanistice Generale se realizează numai cu Avizul Administrației.

Articolul 52. Construcția de drumuri sau reabilitarea celor existente se realizează cu respectarea legislatiei in vigoare si cu Avizul Administrației.

Articolul 53. Schimbarea folosinței terenurilor se poate face doar în scopul atingerii obiectivelor sitului Natura 2000 Munții Țarcu cu respectarea legislatiei in vigoare si cu Avizul Administrației.

Articolul 54. Lucrările de amenajare hidrotehnică, se vor realiza cu respectarea legislației în vigoare și cu Avizul Administrației.

Activități de cercetare științifică

Articolul 55. Cercetarea științifică în situl Natura 2000 Munții Țarcu va avea ca principal scop conservarea habitatelor și speciilor de interes comunitar.

Articolul 56. Activitatea de cercetare științifică pe teritoriul sitului Natura 2000 Munții Țarcu se va desfășura numai cu acceptul Administrației.

Articolul 57. Administrația va acorda sprijin logistic pentru activități de cercetare desfășurate pe suprafața sitului Natura 2000 Munții Țarcu, în limita posibilităților.

Articolul 58. Printr-un contract încheiat cu Administrația de către titularul temei de cercetare, acesteia îi va fi garantat accesul la rezultatele cercetărilor desfășurate pe suprafața sitului Natura 2000 Munții Țarcu, utilizarea datelor urmând să se facă cu respectarea drepturilor de autor.

Articolul 59. Administrația elaborează o strategie de cercetare științifică și stabilește măsuri speciale de conservare a biodiversității, precum și de monitorizare a acesteia.

Articolul 60. Reconstrucția habitatelor deteriorate se face pe baza unui studiu științific, aprobat de CȘ și avizat de Administrație.

Articolul 61. În cazul apariției unor specii invazive de plante și animale, care periclitează integritatea habitatelor, Administrația va lua măsuri de stopare și eliminare a acestora pe baza documentațiilor aprobate de membrii CȘ.

Finanțarea activităților

Articolul 62. Finanțarea activităților Administrației se poate asigura cu fonduri provenite din:

(1) Bugetul de stat sau al autorităților locale;
(2) Activități proprii și din sistemul de tarife;
(3) Proiecte întocmite de administrator și/sau în colaborare cu alte organizații/instituții și finanțate prin programe locale, naționale, comunitare sau internaționale;
(4) Subvenții, donații, sponsorizări, contribuții, etc.

CAPITOLUL 5

Sancțiuni

Articolul 63. Încălcarea dispozițiilor prezentului regulament atrage, după caz, răspunderea contravențională, penală, materială sau civilă, conform legislației în vigoare.

Articolul 64. Încălcarea prevederilor din prezentul regulament constituie contravenție, dacă faptele nu au fost săvârșite astfel încât potrivit legii penale, să constituie infracțiuni.

Articolul 65. Aplicarea prezentului Regulament se face de către persoanele împuternicite de către Administrație: rangeri, responsabilul științific, director. Personalul împuternicit să aplice Regulamentul își va dovedi identitatea cu legitimații eliberate de către Administrație conform modelului din ***Anexa 3*** la Regulament.

Articolul 66. Prezentul regulament poate fi modificat conform prevederilor legale și cu acordul CȘ.

Articolul 67. Anexele nr. 1, 2, 3, 4, 5 și 6 fac parte integrantă din prezentul Regulament.

Anexa 1

Limitele teritoriale ale sitului Natura 2000 Munții Țarcu

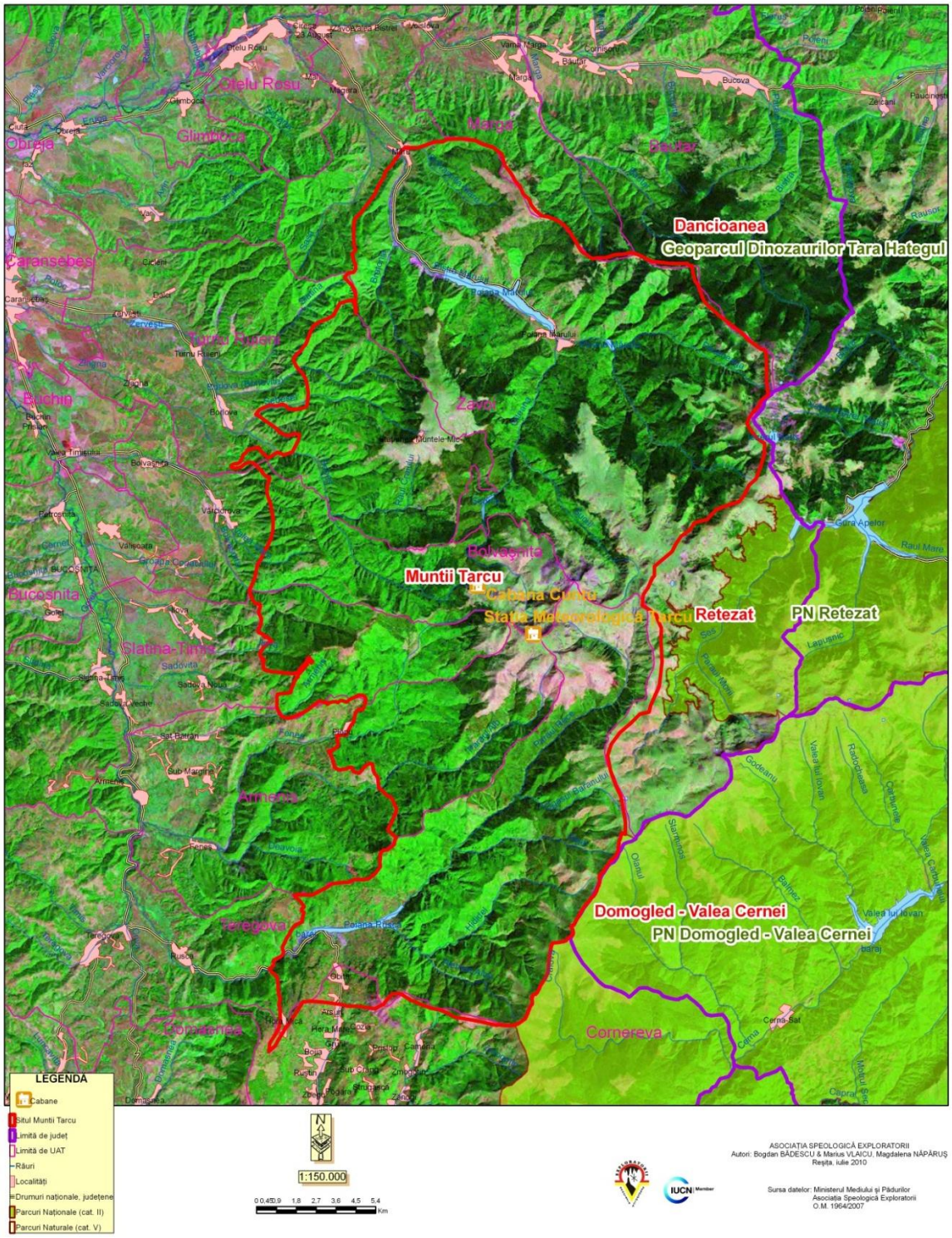

Anexa 2

Reglementare și tarife în situl Natura 2000 Munții Țarcu

Articolul 1. Pe teritoriul sitului Natura 2000 Munții Țarcu se interzice orice activitate ce generează un impact negativ asupra mediului, conform OUG 57/2007 cu modificările și completările ulterioare. Autorizarea activităților sau avizarea planurilor și proiectelor cu impact semnificativ sau posibil semnificativ conform HG 1076/2004, situate pe suprafața siturilor, de către autoritățile competente, se face numai cu Avizul Administrației.

Articolul 2. Avizul Administrației se solicită de către beneficiar, în scris, pentru proiectele sau planurile cu impact semnificativ sau posibil semnificativ asupra mediului.

Articolul 3. Avizul Administrației se emite pentru planuri și proiecte cu amplasament în perimetrul sitului de importanță comunitară Natura 2000 Munții Țarcu după următoarea procedură:

Baza legală

Art. 19, alin. (4), art. 28 alin. (2) şi (10) şi art. 30 alin. (3) şi (4) din Ordonanţa de Urgenţă a Guvernului nr. 57/2007 privind regimul ariilor naturale protejate, conservarea habitatelor naturale, a florei şi faunei sălbatice, cu modificările şi completările ulterioare;

Ordinul Ministrului Mediului şi Pădurilor nr. 1.142/23.07.2010 privind Metodologia de aplicare a tarifelor de către administratorii/custozii ariilor naturale protejate şi de stabilire a cuantumului acestora;

Art. 2, alin. (2) şi (3) şi art. 5, alin. (2) Ordinul ministrului mediului şi pădurilor nr. 135/10.02.2010 privind aprobarea Metodologiei de aplicare a evaluării impactului asupra mediului pentru proiecte publice şi private;

Art. 3, alin. (3), pct. d). din Anexa nr. 1. la Ordinul Ministrului Mediului şi Pădurilor nr. 1.948/17.11.2010 privind aprobarea Metodologiei de atribuire a administrării ariilor naturale protejate care necesită constituirea de structuri de administrare şi a Metodologiei de atribuire a custodiei ariilor naturale protejate care nu necesită constituirea de structuri de administrare;

Art. 4, alin. (1) şi (2) din Ordinul ministrului mediului şi dezvoltării durabile nr. 1.964/13.12.2007 privind instituirea regimului de arie naturală protejată a siturilor de importanţă comunitară, ca parte integrantă a reţelei ecologice europene Natura 2000 în România;

Contractul de administrare nr. 02/01.03.2010 încheiat între Ministerul Mediului şi Pădurilor, în calitate de autoritate responsabilă şi Asociația Altitudine, în calitate de administratori ai sitului Natura 2000 Munții Țarcu.

Planuri și proiecte supuse avizării

Planurile din Anexa la Ordinul Ministrului Mediului şi Gospodăririi Apelor nr. 995/21.09.2006 pentru aprobarea listei planurilor şi programelor care intră sub incidenţa Hotărârii Guvernului nr. 1.076/2004 privind stabilirea procedurii de realizare a evaluării de mediu pentru planuri şi programe;

Proiectele care intră sub incidenţa Anexei nr. 1 (Lista proiectelor supuse evaluării impactului asupra mediului) şi a Anexei nr. 2. (Lista proiectelor pentru care trebuie stabilită necesitatea efectuării evaluării impactului asupra mediului) la Hotărârea Guvernului nr. 445/2009 privind evaluarea impactului anumitor proiecte publice şi private asupra mediului;

Proiectele şi planurile care intră sub incidenţa art. 28, alin. (2) din Ordonanţa de Urgenţă a Guvernului nr. 57/20.06.2007 privind regimul ariilor naturale protejate, conservarea habitatelor naturale, a florei şi faunei sălbatice, cu modificările şi completările ulterioare, şi care se supun doar procedurii de evaluare adecvată a efectelor potenţiale asupra sitului Natura 2000 Munții Țarcu.

Procedura de avizare

Art. 28 alin. (10) din OUG nr. 57/2007 stipulează că „*în procedura de emitere a actelor de reglementare pentru planuri, proiecte şi/sau activităţi care pot afecta semnificativ ariile naturale protejate de interes comunitar, autorităţile competente pentru protecţia mediului solicită şi ţin seama de avizul administratorilor, respectiv al custozilor ariilor protejate*”.

Avizarea planurilor şi proiectelor de către structura de administrare a sitului Natura 2000 Munții Țarcu este în strânsă legătură cu etapele necesare parcurgerii, după caz, a procedurilor de evaluare de mediu pentru planuri şi programe, de evaluare a impactului anumitor proiecte publice şi private asupra mediului, precum şi de evaluare adecvată a efectelor potenţiale ale proiectelor asupra ariilor naturale protejate de interes comunitar.

În acest sens, avizarea planului/proiectului de către structura de administrare a sitului Natura 2000 Munții Țarcu se realizează doar după elaborarea diferitelor tipuri de studii privind protecția mediului solicitate de către autoritățile competente pentru protecției mediului (raport de mediu, raport privind impactul asupra mediului, studiu de evaluare adecvată, după caz) și transmiterea acestora împreună cu celelalte documente necesare.

În cazul în care, în urma parcurgerii etapei de încadrare a planului/proiectului de către autoritățile competente pentru protecția mediului, se decide că nu este necesară evaluarea de mediu (respectiv raportul de mediu) sau evaluarea impactului asupra mediului (respectiv raportul privind impactul asupra mediului) și, după caz, evaluarea adecvată (respectiv studiul de evaluare adecvată), solicitantul va anexa la documentația necesară avizării memoriul de prezentare.

Documentația necesară pentru eliberarea avizului administratorului

Cerere tip de emitere a avizului administratorului pentru persoane fizice (denumirea planului/proiectului, localizarea amplasamentului și datele de contact ale solicitantului);

Cerere tip de emitere a avizului administratorului pentru persoane juridice (denumirea planului/proiectului, localizarea amplasamentului și datele de contact ale solicitantului);

Plan de încadrare în zonă la o scară adecvată

Coordonatele geografice ale amplasamentului planului/proiectului în sistem de proiecție Stereo 1970, în format electronic (fișiere de tip .dwg sau .shp); Notă: pentru amenajamentele silvice pentru care nu există date privind localizarea în sistem de proiecție Stereo 1970 se acceptă hărțile amenajistice;

Certificat de urbanism, după caz, în copie;

Memoriu de prezentare a planului/proiectului, pe suport de hârtie și în format electronic;

Studiu de evaluare adecvată, după caz, realizat în conformitate cu legislaţia specifică privind evaluarea adecvată a efectelor potenţiale ale proiectelor asupra ariilor naturale protejate de interes comunitar (semnat și ștampilat de o persoană fizică sau juridică atestată în conformitate cu prevederile legale în vigoare), pe suport de hârtie și în format electronic;

Raport de mediu, după caz, realizat în conformitate cu legislaţia specifică privind evaluarea de mediu pentru planuri şi programe (semnat și ștampilat de o persoană fizică sau juridică atestată în conformitate cu prevederile legale în vigoare), pe suport de hârtie și în format electronic;

Raport privind impactul asupra mediului, după caz, realizat în conformitate cu legislaţia specifică privind evaluarea impactului anumitor proiecte publice şi private asupra mediului (semnat și ștampilat de o persoană fizică sau juridică atestată în conformitate cu prevederile legale în vigoare), pe suport de hârtie și în format electronic;

Atestat pentru elaborarea studiilor pentru protecția mediului, în copie, în cazul depunerii raportului de mediu, a raportului privind impactul asupra mediului și/sau a studiului de evaluare adecvată;

Proiectul de amenajament complet, inclusiv hărțile amenajistice și planurile decenale, pe suport de hârtie și în format electronic, pentru avizarea amenajamentelor silvice;

Copie după dovada de plată a tarifului de analiză a documentației planului/proiectului (ordin de plată în contul RO54 BTRL 0360 1205 W03140XX, deschis la Banca TRANSILVANIA sucursala Timișoara, sau chitanță eliberată **la sediul Administrației** sitului Natura 2000 Munții Țarcu, deschis în municipiul Timișoara, strada Ion Ghica nr. 7, în incinta Punctului de Acces Public la Informații.

În vederea emiterii avizului, structura de administrare a sitului Natura 2000 Munții Țarcu își rezervă dreptul de a solicita informații suplimentare.

Documentația se va depune, direct sau transmisă prin coletărie rapidă sau poștă, **la sediul Administrației** sitului Natura 2000 Munții Țarcu, deschis în municipiul Timișoara, strada Ion Ghica nr. 7 în incinta Punctului de Acces Public la Informații.

Primirea documentației, respectiv eliberarea avizelor se realizează **la sediul Administrației** sitului Natura 2000 Munții Țarcu, deschis în municipiul Timișoara, strada Ion Ghica nr. 7, în incinta Punctului de Acces Public la Informații.

La cererea solicitantului avizul poate fi transmis și prin coletărie rapidă, cu plata la destinație.

Tarife aplicate pentru analiza documentației

Tariful va fi stabilit în funcție de dificultatea și complexitatea planului/proiectului respectiv conform Proiectului de Ordin de Ministru privind aprobarea Metodologiei de aplicare a tarifelor de către administratorii / custozii ariilor naturale protejate şi de stabilire a cuantumului acestora, solicitantul urmând a fi notificat în termen de maxim 5 zile lucrătoare de la depunerea documentației cu privire la tariful aplicat.

Sumele încasate vor fi utilizate de către Administrație în condițiile legii.

Analiza documentației și emiterea avizului

Documentația se analizează și, după caz, planul/proiectul se avizează în termen de maxim 30 de zile calendaristice de la primirea documentației complete sau de la data primirii informațiilor suplimentare solicitate ulterior, după caz.

După centralizare, documentele sunt transmise de către biolog spre membrii CȘ. Biologul centralizează punctele de vedere exprimate de membrii CȘ și în baza lor, solicită completări ale documentației, inclusiv studii de biodiversitate sau de evaluare a impactului asupra mediului. Biologul transmite membrilor CȘ documentele solicitate, iar aceștia în termen de 30 de zile vor întocmi un raport în nume personal, ce va conține concluzii referitoare la oportunitatea emiterii Avizului Administrației și la condițiile în care planul, proiectul, programul pot fi puse în practică. Biologul, Directorul Administrației sau oricare din membrii CȘ pot solicita completarea documentelor puse la dispoziția Administrației de către beneficiarul planurilor sau proiectelor pentru care se solicita Aviz. Biologul va centraliza rapoartele membrilor CȘ, le va transmite directorului Administrației, iar acesta, în urma analizei și ținând cont de recomandările majorității membrilor CȘ (cel putin jumătate +1 voturi), va emite Avizul Administrației.

În cazul în care solicitarea necesită consultarea Consiliului Științific, termenul de analiză a documentației și de emitere, după caz, a avizului, se prelungește în funcție de dificultatea și complexitatea planului/proiectului.

Consultarea Consiliului Științific se realizează în cadrul ședințelor ordinare și extraordinare. Pentru scurtarea termenelor de analiză a documentației, structura de administrare a sitului Natura 2000 – Munții Țarcu, poate transmite documentația Consiliului Științific în format electronic prin e-mail.

Anexa 3

LEGITIMAȚIE DE RANGER

Nr. ..... din .....

Domnul/Doamna ....., din partea Administrației sitului Natura 2000 Munții Țarcu, este împuternicit / împuternicită, în baza prevederilor art. 50 alin. (1) lit. d) din Ordonanţa de Urgenţă a Guvernului nr. 57/2007 privind regimul ariilor naturale protejate, conservarea habitatelor naturale, a florei şi faunei sălbatice, să constate faptele ce constituie contravenţii şi să aplice sancţiunile ce derivă din nerespectarea actului normativ sus-menţionat, pe teritoriul sectorului administrativ ..... ce a fost atribuit în administrare către ..... , în baza contractului de administrare nr. ..... din data de ..... .

Directorul Administrației
Sitului Natura 2000 Munții Țarcu

…….
(semnătura și ștampila)

Prezenta legitimaţie este valabilă însoţită de buletinul/cartea de identitate Seria ..... Nr. ....., eliberat/eliberată de ..... la data de ....., CNP ..... .

Anexa 4

Lista speciilor și habitatelor de interes comunitar din fișa sitului Natura 2000 Munții Țarcu

1.1 Tip	1.2 Codul sitului	1.3 Data completării	1.4 Data actualizării	1.8 Datele indicării și desemnării/clasificării sitului			
				Data propunerii ca sit SCI	Data confirmării ca sit SCI	Data confirmării ca sit SPA:	Data desemnării ca sit SAC
E	ROSCI0126	200612					

1.5 Legături cu alte situri Natura 2000:

E	ROSCI0069	Domogled - Valea Cernei
E	ROSCI0217	Retezat
E	ROSPA0035	Domogled - Valea Cernei

1.6 Responsabili

Grupul de lucru Natura2000

1.7 NUMELE SITULUI: Munții Țarcu

2.LOCALIZAREA SITULUI

2.1 Coordonatele sitului		2.2 Suprafața sitului (ha)	2.3 Lungimea sitului (km)	2.4 Altitudine			2.6 Regiunea biogeografică				
Latitudine	*Longitudine*			*Min.*	*Max.*	*Med.*	*Alpin*	*Continental*	*Panonic*	*Stepic*	*Pontic*
N 45º 17' 46"	E 22º 30' 47"	58.840		395	2201	1193	**X**	**X**			

2.5 Regiunile administrative

NUTS	%	Numele Județului
RO052	100	Caraș-Severin

3.1. Tipuri de habitate prezente în sit și evaluarea sitului în ceea ce le privește

Cod	*Denumire habitat*	*%*	*Reprez.*	*Supr. rel.*	*Conserv.*	*Global*
3220	Vegetație herbacee de pe malurile râurilor montane	0,5	B	C	B	B
6150	Pajiști boreale și alpine pe substrat silicios	0,01	B	C	B	B
6230 *	Pajiști montane de Nardus bogate în specii pe substraturi silicioase	0,01	B	C	B	B
91L0	Păduri ilirice de stejar cu carpen (Erythronio-Carpiniori)	12	B	B	B	B
4080	Tufărișuri cu specii sub-arctice de salix	1	B	C	B	B
7220 *	Izvoare petrifiante cu formare de travertine (Cratoneurion)	0,01	B	C	B	B
8220	Versanți stâncoși cu vegetație chasmofitică pe roci silicioase	0,01	B	C	B	B
9180 *	Păduri din Tilio-Acerion pe versanți abrupți, grohotișuri și ravene	1	B	B	B	B
91K0	Păduri ilirice de Fagus sylvatica (Aremonio-Fagion)	5	A	B	B	A
91M0	Păduri balcano-panonice de cer și gorun	2	B	C	B	B
9110	Păduri de fag de tip Luzulo-Fagetum	14,3	B	C	B	B
9130	Păduri de fag de tip Asperulo-Fagetum	4,3	B	C	B	B
91E0 *	Păduri aluviale cu Alnus glutinosa și Fraxinus excelsior (Alno-Padion, Alnion incanae, Salicion albae)	0,02	B	C	B	B
91V0	Păduri dacice de fag (Symphyto-Fagion)	41,8	A	B	B	B
9410	Păduri acidofile de Picea abies din regiunea montană (Vaccinio-Piceetea)	8,4	B	C	B	B

9150	Păduri medio-europene de fag din Cephalanthero-Fagion	0,1	B	C	B	B
4060	Tufărișuri alpine și boreale	1	B	B	B	B
4070 *	Tufărișuri cu Pinus mugo și Rhododendron myrtifolium	1	B	C	B	B
6170	Pajiști calcifile alpine și subalpine	0,1	B	B	B	B
6430	Comunități de lizieră cu ierburi înalte higrofile de la nivelul câmpiilor, până la cel montan și alpin	0,5	B	C	B	B
8110	Grohotișuri silicioase din etajul montan până în cel alpin (Androsacetalia alpinae I Galeopsietalia ladani)	0,5	B	C	B	B

3.2.c. Specii de mamifere enumerate în anexa II a Directivei Consiliului 92/43/CEE

Cod	*Specie*	*Populație: Rezidentă*	*Reproducere*	*Iernat*	*Pasaj*	*Sit Pop.*	*Conserv.*	*Izolare*	*Global*
1352	Canis lupus	P				C	B	C	B
1361	Lynx lynx	P				C	B	C	B

3.2.d. Specii de amfibieni și reptile enumerate în anexa II a Directivei Consiliului 92/43/CEE

Cod	*Specie*	*Populație: Rezidentă*	*Reproducere*	*Iernat*	*Pasaj*	*Sit Pop.*	*Conserv.*	*Izolare*	*Global*
1193	Bombina variegata	C				B	B	C	B

3.2.e. Specii de pești enumerate în anexa II a Directivei Consiliului 92/43/CEE

Cod	*Specie*	*Populație: Rezident*	*Reproducere*	*Iernat*	*Pasaj*	*Sit Pop.*	*Conserv.*	*Izolare*	*Global*
1122	Gobio uranoscopus	P?							
1138	Barbus meridionalis	P?							
1163	Cottus gobio	P				C	B	C	B
2485	Eudontomyzon vladykovi	P?							
9903	Eudontomyzon danfordi	P				B	B	C	B
4116	Tozzia carpathica	R				C	B	C	B
2327	Himantoglossum caprinum	R				B	B	C	B

3.3. Alte specii importante de floră și faună

Cat.	*Specia*	*Populație*	*Motiv*	*Cat.*	*Specia*	*Populație*	*Motiv*
A	Bufo Bufo	P	A	A	Salamandra salamandra	P	A
B	Aquila chrysaetos		C	B	Aquila clanga	B	C
B	Aquila pomarina		C	B	Bubo bubo		C
B	Corvus corax		C	B	Eremophila alpestris	C	C
B	Jynx torquilla	B	C	B	Pernis apivorus	B	C
B	Streptopelia turtur	B	C	B	Tetrao urogallus		C
B	Upupa epops		C	F	Alburnus alburnus	R	A
F	Lota lota	RC	A	F	Thymallus thymallus	P	A
I	Astacus astacus	RC	A	I	Hirudo medicinalis	C	A
M	Capreolus capreolus	P	A	M	Erinaceus europaeus	C	A
M	Rupicapra rupicapra	R	A	M	Sorex alpinus	C	A
P	Arnica montana	RC	A	P	Artemisia insipida	P	A
P	Dianthus serotinus	P	A	P	Ruscus aculeatus	P	A
R	Lacerta trilineata	P?	A				

Anexa 5

Măsuri de conservare

Statele Membre au obligaţia de a organiza modul de funcţionare a reţelei globale. Calitatea managementului este analizată, aşadar, atât la nivelul fiecărui sit în parte, cât şi pe ansamblul reţelei Natura 2000 din România.

Finalitatea Directivelor „Habitat-Faună-Floră" şi „Păsări" este conservarea habitatelor naturale şi a speciilor vegetale şi animale de interes european. Directiva „ Habitat-faună-floră" obligă fiecare stat să efectueze o evaluare periodică o dată la 6 ani (articolul 17). Directiva „Păsări" presupune efectuarea unei astfel de evaluări o dată la 3 ani (articolul 12).

O primă situaţie generală a stării de conservare a speciilor şi habitatelor de interes comunitar prezente pe teritoriul României va fi prezentată Comisiei Europene în anul 2013.

Aceasta va oferi informaţii despre modul de implementare a Directivei „Habitat-faună-floră" şi despre stadiul în care se află Natura 2000 în România.

Situaţia generală a stării de conservare a speciilor şi habitatelor de interes comunitar va mobiliza un mare număr de organisme ştiinţifice, de manageri şi de experţi. Aceşti experţi vor trebui să evalueze în teren inclusiv situl Munţii Ţarcu.

Stabilită conform grilelor de evaluare elaborate la scară comunitară, situaţia generală va fi transmisă sub formă de raport Comisiei Europene.

Măsuri de management orientative pentru habitatele protejate *(*Directiva Habitate 92/43/EEC*):*

Habitate de ape dulci

3220	Vegetaţie herbacee de pe malurile râurilor montane

Măsuri specifice

- Se vor inventaria şi cartografia toate unităţile de habitat prezente în perimetrul de referinţă.
- Se vor stabili măsuri specifice şi detaliate cu menţionarea perioadei şi resurselor de intervenţie.
- Se vor întocmi contracte de gestionare după caz
- Nu se vor taluza malurile apelor din interiorul sitului
- Nu se vor întreprinde alte măsuri specifice de regularizare cu excepţia zonelor locuite atunci când nu există alte alternative.
- Nu se vor construi drumuri forestiere sau publice în albia minoră a râurilor
- Nu se vor transporta lemne prin târâre provenite din exploatarea forestieră, în albia minoră sau pe maluri.

- Nu se va circula cu vehicule de orice tip în albia şi pe malul râurilor
- Nu se vor stabili depozite temporare de lemne provenite din exploatare
- Nu se vor abandona în albia râurilor crengi provenite din activitatea de exploatare forestieră sau alte materiale alohtone.

Habitate de pajişti şi tufărişuri

4060	Tufărişuri alpine şi boreale
4070*	Tufărişuri cu Pinus mugo şi Rhododendron myrtifolium
4080	Tufărişuri cu specii sub-arctice de salix
6150	Pajişti boreale şi alpine pe substrat silicios
6170	Pajişti calcifile alpine şi subalpine
6230*	Pajişti montane de Nardus bogate în specii pe substraturi silicioase
6430	Comunităţi de lizieră cu ierburi înalte higrofile de la nivelul câmpiilor, până la cel montan şi alpin;

* - habitat prioritar

Măsuri specifice

- Se vor inventaria şi cartografia toate unităţile de habitat prezente în perimetrul de referinţă.
- Se vor stabili măsuri specifice şi detaliate cu menţionarea perioadei şi resurselor de intervenţie.
- Se vor întocmi contracte de gestionare după caz
- Nu se vor efectua incendieri ale pajiştilor şi tufărişurilor
- Nu se vor aplica măsuri de „curăţire” a pajiştilor pe care s-au instalat tufărişuri ce formează habitate protejate.
- Se vor aplica măsuri de „curăţire” a pajiştilor pe care s-au instalat tufărişuri ce nu formează habitate protejate.
- Măsurile de agro-mediu şi compensaţiile Natura 2000 se vor face numai cu avizul operatorului sitului sau în lipsa acestuia cu avizul autorităţii de mediu.
- Se va urmării evitarea fragmentării şi divizării prin îngrădire a suprafeţelor de teren.
- Se va practica păşunatul extensiv, cu numărul de animale optim rezultat din capacitatea de suport a păşunilor
- Construcţiile agricole temporare nu vor fi construite cu fundaţie şi vor fi desfiinţate după ce îşi pierd utilitatea, readucând terenul la starea iniţială
- Ţarcul animalelor se va muta periodic astfel încât solul să nu se acidifice şi să nu scadă substanţial consistenţa vegetaţiei.
- Nu se va circula cu autovehicule inclusiv cu autovehicule de tip of road (ATV) decât pe drumurile publice.
- Nu se vor depozita roci şi pământ provenite din excavarea gropilor de fundaţie, sau materiale de construcţii, orice alte deşeuri.
- Pentru evitarea depozitelor necontrolate de deşeuri se vor amplasa containere pentru toate tipurile de deşeuri, inclusiv materiale de construcţii.

Habitate de stâncării şi peşteri

8110	Grohotişuri silicioase din etajul montan până în cel alpin (Androsacetalia alpinae şi Galeopsietalia ladani)
8220	Versanţi stâncoşi cu vegetaţie chasmofitică pe roci silicioase

Măsuri

- Se vor inventaria şi cartografia toate unităţile de habitat prezente în perimetrul de referinţă.
- Se vor stabili măsuri specifice şi detaliate cu menţionarea perioadei şi resurselor de intervenţie.
- Se vor întocmi contracte de gestionare după caz
- Nu se vor exploata grohotişurile pentru materiale de construcţii
- Se va evita realizarea de drumuri forestiere în habitat
- Nu se vor deschide cariere şi microcariere în versanţii stâncoşi care reprezintă habitat protejat.

Habitate de pădure

9110	Păduri de fag de tip Luzulo-Fagetum
9130	Păduri de fag de tip Asperulo-Fagetum
9150	Păduri medio-europene de fag din Cephalanthero-Fagion
9180*	Păduri din Tilio-Acerion pe versanţi abrupţi, grohotişuri şi ravene
91E0*	Păduri aluviale cu Alnus glutinosa şi Fraxinus excelsior (Alno-Padion, Alnion incanae, Salicion albae)
91K0	Păduri ilirice de Fagus sylvatica (Aremonio-Fagion)
91L0	Păduri ilirice de stejar cu carpen (Erythronio-Carpiniori)
91M0	Păduri balcano-panonice de cer şi gorun
91V0	Păduri dacice de fag (Symphyto-Fagion)
9410	Păduri acidofile de Picea abies din regiunea montana (Vaccinio-Piceetea)

* - habitat prioritar

Măsuri

- Se vor inventaria şi cartografia toate unităţile de habitat prezente în perimetrul de referinţă.
- Se vor stabili măsuri specifice şi detaliate cu menţionarea perioadei şi resurselor de intervenţie.
- Se vor întocmi contracte de gestionare după caz
- Nu se vor efectua tăieri rase
- Se vor evita tăierile în ochiuri sau în benzi
- Se vor promova în mod special tăierile grădinărite
- Nu se vor aplica tăieri de igienă şi tăieri de conservare
- Nu se vor aplica nici un fel de tăieri în zonele mlăştinoase şi de turbărie precum nici pe versanţii abrupţi.

- Extragerea materialului lemnos în urma calamităţilor naturale se va efectua numai în baza unui studiu care demonstrează amploarea fenomenului şi necesitatea intervenţiei.
- Materialul lemnos nu se va transporta prin târâre
- Se vor aplica procedee de extragere a materialului lemnos care să nu creeze urme de roţi adâncite şi rigole.
- Rampele de depozitare a materialului lemnos vor ocupa suprafeţe cât mai reduse
- Se vor aplica măsuri urgente pentru reabilitarea / consolidarea solului afectat de curăţirea accidentală de vegetaţie.
- Se va evita construirea noi drumuri forestiere în sit
- Se va promova dezvoltarea vegetaţiei forestiere autohtone caracteristică habitatului.
- Nu se vor planta specii exotice sau care nu sunt caracteristice perimetrului
- Nu se va intervenii în schimbarea structurii pădurii astfel încât să poată conduce la modificarea statutului favorabil de conservare.
- Se vor efectua lucrări de reconstrucţie ecologică şi ajutorarea regenerării naturale a pădurii pentru asigurarea statutului de conservare favorabil a habitatelor existente şi viitoare identificate.

Măsuri de management orientative pentru speciile protejate *(*Directiva Habitate 92/43/EEC*):*

Mamifere

1361	*Lynx lynx*
1354	*Ursus arctos*
1352*	*Canis lupus*

Măsuri

- Se vor inventaria şi cartografia toate unităţile de habitat în care sunt prezente speciile.
- Se vor evalua de către specialişti biologi în mamifere, efectivele speciilor şi statutul de conservare al acestora
- Se vor stabili măsuri specifice şi detaliate pentru gestionare, cu menţionarea cazurilor în care speciile pot fi vânate.
- Se vor întocmi contracte de gestionare după caz cu administratorii fondurilor de vânătoare
- Se vor stabili măsuri speciale de monitorizare a vânătorilor şi efectuare a evaluărilor anuale astfel încât să se asigure statutul favorabil de conservare.
- Se vor limita sau interzice după caz activităţile economice în apropierea locurilor de hibernare sau hrănire.
- Construirea unor spaţii închise pentru containerele de deşeuri în vederea limitării accesului mamiferelor.

- Stoparea fenomenelor potenţiale de hrănire a urşilor de către turişti
- Nu se vor hrăni artificial mamiferele
- Se vor stabili măsuri speciale de protecţie a stânelor pentru prevenirea atacurilor de animale sălbatice
- Se va limita numărul câinilor la stâne
- Toate activităţile temporare de silvicultură, agricultură şi păstorit se vor desfăşura fără a abandona deşeuri, acestea fiind transportate la containerele din localităţi sau staţiuni turistice.

Păsări

A108	*Tetrao urogalus*
A091	*Aquila chrysaetos*
A215	*Bubo Bubo*
A090	*Aquila clanga*
A080	*Circaetus gallicus*
A030	*Ciconia nigra*
A031	*Ciconia ciconia*

Măsuri

- Se vor inventaria şi cartografia toate unităţile de habitat în care sunt prezente speciile.
- Se vor evalua de către specialişti biologi în ornitologie, efectivele speciilor şi statutul de conservare al acestora
- Se vor stabili măsuri specifice şi detaliate pentru gestionare.
- Nu se vor efectua tăieri rase
- Se vor evita tăierile în ochiuri sau în benzi
- Se vor promova în mod special tăierile grădinărite
- Nu se vor aplica tăieri de igienă şi tăieri de conservare
- Nu se vor extrage arborii în care există cuiburi
- Se vor stabili câteva zone de pădure cu vârsta de peste 100 de ani în care nu se vor efectua lucrări silvice.
- Nu se vor aplica insecticide şi pesticide în teritoriu
- Nu se vor aplica măsuri de combatere a dăunătorilor decât în cazuri speciale, în baza studiilor de specialitate avizate de operatorul sitului.
- Se va evita poluarea fonică în habitatul speciilor
- Activităţile desfăşurate în habitatul speciilor vor fi limitate astfel încât să nu afecteze statutul favorabil de conservare.

Amfibieni

1193	Bombina variegata

Măsuri

- Se vor inventaria şi cartografia toate unităţile de habitat în care sunt prezente speciile.
- Se vor evalua de către specialişti biologi în amfibieni, efectivele speciilor şi statutul de conservare al acestora.
- Se vor stabili măsuri specifice şi detaliate pentru gestionare.
- Nu se vor deseca zonele mlăştinoase
- Se vor amplasa tăbliţe de atenţionare şi limitare a vitezei pe drumurile publice care traversează habitatul speciei.
- Nu se va capta întregul debit al izvoarelor
- Se va evita circulaţia pe drumurile de pământ cu bălţi, în perioada de înmulţire a speciei.

Peşti

9903	*Eudontomyzon danfordi*
2485	*Eudontomyzon vladykovi*
1122	*Gabio uranoscopus*
1138	*Barbus meridionalis*
1163	*Cottus gobio*

Măsuri

- Se vor inventaria şi cartografia toate unităţile de habitat în care sunt prezente speciile.
- Se vor evalua de către specialişti biologi în ihtiolog, efectivele speciilor şi statutul de conservare al acestora
- Se vor stabili măsuri specifice şi detaliate pentru gestionare.
- Nu se vor construi baraje pe râuri sau praguri de liniştire
- Se vor demola barajele şi pragurile de liniştire care nu au o utilitate economică directă pentru eliminarea fragmentării habitatului şi asigurarea continuităţii ecosistemului.
- Materialul lemnos nu se va transporta prin târâre în albia râurilor
- Nu se vor institui depozite de materiale temporare sau permanente pe râuri sau pe malul acestora.
- Nu se vor efectua exploatări de aluviuni (balastiere) în albia minoră a râurilor.

Plante

2327	*Himantoglossum caprinum*
4116	*Tozzia carpathica*

Măsuri

- Se vor inventaria şi cartografia toate unităţile de habitat prezente în perimetrul de referinţă.
- Se vor stabili măsuri specifice şi detaliate cu menţionarea perioadei şi resurselor de intervenţie.
- Se vor întocmi contracte de gestionare după caz
- Nu se vor efectua incendieri ale pajiştilor şi tufărişurilor
- Nu se vor aplica măsuri de „curăţire" a pajiştilor pe care s-au instalat tufărişuri ce formează habitate protejate.
- Se vor aplica măsuri de „curăţire" a pajiştilor pe care s-au instalat tufărişuri ce nu formează habitate protejate.
- Măsurile de agro-mediu şi compensaţiile Natura 2000 se vor face numai cu avizul operatorului sitului sau în lipsa acestuia cu avizul autorităţii de mediu.
- Se va urmării evitarea fragmentării şi divizării prin îngrădire a suprafeţelor de teren.
- Se va practica păşunatul extensiv, cu numărul de animale optim rezultat din capacitatea de suport a păşunilor
- Construcţiile agricole temporare nu vor fi construite cu fundaţie şi vor fi desfiinţate după ce îşi pierd utilitatea, readucând terenul la starea iniţială
- Ţarcul animalelor se va muta periodic astfel încât solul să nu se acidifice şi să nu scadă substanţial consistenţa vegetaţiei.
- Nu se va circula cu autovehicule inclusiv cu autovehicule de tip of road (ATV) decât pe drumurile publice.
- Nu se vor depozita roci şi pământ provenite din excavarea gropilor de fundaţie, sau materiale de construcţii, orice alte deşeuri.
- Pentru evitarea depozitelor necontrolate e deşeuri se vor amplasa containere pentru toate tipurile de deşeuri, inclusiv materiale de construcţii.

Măsuri de management orientative pentru speciile protejate prin legislaţia naţonală sau convenţii ratificate de România

Mamifere

Rupicapra rupicapra carpathica
Felis silvestris

Martes foina
Microtus nivalis
Cervus elaphus
Capreolus capreolus

Măsuri

- Se vor inventaria şi cartografia toate unităţile de habitat în care sunt prezente speciile.
- Se vor evalua de către specialişti biologi în mamifere, efectivele speciilor şi statutul de conservare al acestora.
- Se vor stabili măsuri specifice şi detaliate pentru gestionare.
- Se vor întocmi contracte de gestionare după caz cu administratorii fondurilor de vânătoare
- Se vor stabili măsuri speciale de monitorizare a vânătorilor şi efectuare a evaluărilor anuale astfel încât să se asigure statutul favorabil de conservare prevăzut de legislaţia naţională.
- Se vor limita sau interzice după caz activităţile economice în apropierea locurilor de hibernare sau hrănire.
- Se va limita numărul câinilor la stâne

Păsări

Corvus corax
Erenophila alpestris balcanica
Pernis apivorum

Măsuri

- Se vor inventaria şi cartografia toate unităţile de habitat în care sunt prezente speciile.
- Se vor evalua de către specialişti biologi în ornitologie, efectivele speciilor şi statutul de conservare al acestora
- Nu se vor efectua tăieri rase
- Se vor evita tăierile în ochiuri sau în benzi
- Se vor promova în mod special tăierile grădinărite
- Nu se vor aplica tăieri de igienă şi tăieri de conservare
- Nu se vor extrage arborii în care există cuiburi
- Se vor stabili câteva zone de pădure cu vârsta de peste 100 de ani în care nu se vor efectua lucrări silvice.
- Nu se vor aplica insecticide şi pesticide în teritoriu

- Nu se vor aplica măsuri de combatere a dăunătorilor decât în cazuri speciale, în baza studiilor de specialitate avizate de operatorul sitului.
- Se va evita poluarea fonică în habitatul speciilor
- Activităţile desfăşurate în habitatul speciilor vor fi limitate astfel încât să nu afecteze statutul favorabil de conservare.

Reptile

Anguis fragilis
Coronella austrica
Natrix tessellata
Vipera Berus

Măsuri

- Se vor inventaria şi cartografia toate unităţile de habitat în care sunt prezente speciile.
- Se vor evalua de către specialişti biologi în reptile, efectivele speciilor şi statutul de conservare al acestora.
- Se vor amplasa tăbliţe de atenţionare şi limitare a vitezei pe drumurile publice care traversează habitatul speciei.
- Nu se vor efectua incendieri ale pajiştilor şi tufărişurilor
- Nu se vor aplica măsuri de „curăţire" a pajiştilor pe care s-au instalat tufărişuri ce formează habitate protejate.
- Măsurile de agro-mediu şi compensaţiile Natura 2000 se vor face numai cu avizul operatorului sitului sau în lipsa acestuia cu avizul autorităţii de mediu.
- Se va urmării evitarea fragmentării şi divizării prin îngrădire a suprafeţelor de teren.
- Se va practica păşunatul extensiv, cu numărul de animale optim rezultat din capacitatea de suport a păşunilor
- Construcţiile agricole temporare nu vor fi construite cu fundaţie şi vor fi desfiinţate după ce îşi pierd utilitatea, readucând terenul la starea iniţială
- Ţarcul animalelor se va muta periodic astfel încât solul să nu se acidifice şi să nu scadă substanţial consistenţa vegetaţiei.
- Nu se va circula cu autovehicule inclusiv cu autovehicule de tip of road (ATV) decât pe drumurile publice.
- Nu se vor depozita roci şi pământ provenite din excavarea gropilor de fundaţie, sau materiale de construcţii, orice alte deşeuri.
- Pentru evitarea depozitelor necontrolate de deşeuri se vor amplasa containere pentru toate tipurile de deşeuri, inclusiv materiale de construcţii.

Amfibieni

Salamandra salamandra
Triturus alpestris
Bufo bufo
Bufo viridis
Hyla arborea
Rana dalmatina
Rana temporaria

Măsuri

- Se vor inventaria şi cartografia toate unităţile de habitat în care sunt prezente speciile.
- Se vor evalua de către specialişti biologi în amfibieni, efectivele speciilor şi statutul de conservare al acestora.
- Se vor stabili măsuri specifice şi detaliate pentru gestionare.
- Nu se vor deseca zonele mlăştinoase
- Se vor amplasa tăbliţe de atenţionare şi limitare a vitezei pe drumurile publice care traversează habitatul speciei.
- Nu se va capta întregul debit al izvoarelor
- Se va evita circulaţia pe drumurile de pământ cu bălţi, în perioada de înmulţire a speciei.
- Nu se vor colecta exemplare pentru comercializare

Peşti

Salmo trutto fario
Thymallus thymallus

Măsuri

- Se vor inventaria şi cartografia toate unităţile de habitat în care sunt prezente speciile.
- Se vor evalua de către specialişti biologi în ihtiolog, efectivele speciilor şi statutul de conservare al acestora
- Se vor stabili măsuri specifice şi detaliate pentru gestionare.
- Nu se vor construi baraje pe râuri sau praguri de liniştire

- Se vor demola barajele şi pragurile de liniştire care nu au o utilitate economică directă pentru eliminarea fragmentării habitatului şi asigurarea continuităţii ecosistemului
- Materialul lemnos nu se va transporta prin târâre în albia râurilor
- Nu se vor institui depozite de materiale temporare sau permanente pe râuri sau pe malul acestora.
- Este acceptabil doar pescuitul sportiv
- Nu se vor efectua exploatări de aluviuni (balastiere) în albia minoră a râurilor.

Recomandări generale pentru toate habitatele protejate

- Se va realiza cartarea şi hărţi detaliate pentru toate habitatele cunoscute sau noi.
- Se va redacta planul de management al sitului Natura 2000 care să tabilească gestionarea fiecărui habitat şi specie ţintă.
- Se evită fragmentarea habitatelor şi întreruperea continuităţii ecologice
- Se efectuează evaluări periodice pentru stabilirea de măsuri urgente în cazul în care un habitat ajunge la starea de conservare defavorabilă
- Se dezvoltă proiecte de reconstrucţie ecologică pentru habitatele cu statut de conservare defavorabil, cu sprijinul financiar al POS Mediu
- În cazul în care investiţiile de utilitate publică trebuie efectuate şi nu se identifică soluţii alternative în vederea neafectării habitatelor şi speciilor, se vor aplica măsuri compensatorii prin identificare unor habitate similare ca funcţie şi suprafaţă, în conformitate cu directivele europene.
- Se vor iniţia programe continue pentru informarea comunităţilor locale şi a turiştilor.
- Traseele turistice actuale se vor transforma după caz în trasee turistice tematice pentru a contribuii la dirijarea şi creşterea numărului de turişti, informarea şi educarea acestora.
- Se va dezvolta un Centru de Vizitare al sitului în zona localităţii Borlova
- Se va dezvolta un Punct de Informare sau Centru de Vizitare în Poiana Mărului
- În unităţile de cazare, baruri şi restaurante se va promova amenajarea unui stand pentru informarea turiştilor ce va conţine hărţi, ghiduri, pliante, informaţii cu privire la starea vremii şi unităţile de cazare.
- Toate unităţile de cazare şi masă vor avea sisteme de epurare a apelor uzate şi de gestionare a deşeurilor.
- Deşeurile provenite din realizarea construcţiilor vor fi evacuate în afara sitului, în depozitele legale de deşeuri.
- Constructorii sau Beneficiarii lucrărilor de construcţii şi infrastructură care vor ocupa terenuri temporar pentru organizarea de şantier, vor avea obligaţia de a reabilita terenul şi aducerea acestuia la starea iniţială
- Reţelele de alimentare cu energie electrică şi apă se vor amplasa de regulă subteran iar solul de deasupra acestora se va readuce la starea iniţială din punct de vedere morfologic şi vegetal.
- Pe traseele de telescaun/telegondolă în zona împădurită, se va defrişa un culoar cu lăţimea minimă necesară pentru limitarea impactului de fragmentare a habitatului. Nu se va lăsa terenul dezgolit, asigurându-se creşterea vegetaţiei arbustive dar nepunând în pericol transportul pe cablu.

Anexa 6

Legislație

Legea 107/1996 cu toate modificările și completările ulterioare:

- Articolul 87 la articolul 45 din prezentul regulament.

OUG 195/2005 cu toate modificările și completările ulterioare:

- Articolul 52 alin. 5 la articolul 11 din prezentul Regulament.
- Articolul 52 alin. 6 la articolul 12 din prezentul Regulament.

Legea 407/2006 cu toate modificările și completările ulterioare:

- Articolul 17 alin. 2(3) la articolul 23 din prezentul Regulament.
- Articolul 17 alin. 3 la articolul 20 din prezentul Regulament.
- Articolul 23 alin. 1 punctul h și k la articolul 31 din prezentul Regulament.
- Articolul 35 alin. 1 la articolul 22 din prezentul Regulament.

OUG 57/2007 cu toate modificările și completările ulterioare:

- Articolul 27 la articolul 53 din prezentul Regulament.
- Articolul 52 alin. 2 litera m la articolul 42 din prezentul Regulament.

Legea 46/2008 cu toate modificările și completările ulterioare:

- Articolul 21 la articolul 16 din prezentul Regulament.
- Articolul 28 la articolul 18 din prezentul Regulament.
- Articolul 54 la articolul 32 din prezentul Regulament.
- Articolul 55 și 56 la articolul 19 din prezentul Regulament.
- Articolul 62 și 63 la articolul 17 din prezentul Regulament.

Legea 49/2011:

- Articolul 28 alin. 1 la articolul 52 din prezentul Regulament.

HG 912/2010:

- Articolul 8 la articolul 42 din prezentul Regulament.

Codul Penal:

- Articolul 251 la articolul 43 din prezentul Regulament.